齐心反暴力 共同护香港

■新华社记者

20日下午，香港各界人士发起“守护香港”大型集会，呼吁维护法治、反对暴力。广大香港市民所守护的是生于斯长于斯的家园，更是香港长期以来引以为傲、赖以生存发展的法治基石。越是阴云密布之时，法治之光就越要照亮社会和人心的每一处角落。

利莫大于治，害莫大于乱。过去一个多月来，香港发生的一些暴力事件令人痛惜。围堵警察总部、暴力冲击破坏立法会、残忍殴打警察，甚至制造、储存爆炸品。这一系列有预谋、有组织的暴力行径，公然践踏法治，严重扰乱社会秩序，打破了香港的祥和安宁。暴力，这个距离香港精神最远的词汇，正在将东方之珠拖入泥淖。

毋庸讳言，这些赤裸裸的暴行对香港经济民生的负面影响正逐渐浮现：有的企业宣布搁置在港上市，香港零售业营业额出现双位数跌幅，逾40项拨款申请被迫延迟，甚至个别企业遭到骚扰和恐吓……作为国际金融中心和旅游城市，安定是香港保持良好营商环境的基本要求，而如今各行各业所受到的损害，最终要由全港市民共同“埋单”。

暴力没有借口，罪恶的藤蔓上也结不出善的果实。无论何时，维护法治的底线都不容侵犯。然而令人愤慨的是，少数居心叵测的人和外部势力，不仅从来不谴责暴力事件，反而为暴行作辩护，甚至无视事实、颠倒黑白，将维护公共秩序、保护市民的警察视为仇敌。他们合理化乃至美化一切反政府、反法治、反秩序、反社会的暴行，炮制出所谓“有秩序地破坏、克制地破坏”“制度暴力恶过真实暴力”等荒谬言论。在他们的鼓动和纵容下，极端分子的暴力行为不断升级。暴徒和他们背后的人，不惜破坏市民的安宁生活，不惜阻断这座城市的未来发展，哪里是为了什么公义，其所作所为无非是想要瘫痪特区政府，破坏“一国两制”，争夺特区管治权，以香港乱局牵制中国发展大局。而这，与尊重法治和崇尚理性的香港主流民意完全相悖，与期待社会安宁和民生改善的普罗大众的良好愿望相悖，损害香港社会的根本利益，守护香港的人们绝不会认同。

连日来，香港“沉默的大多数”开始密集发声，越来越多的人站了出来向暴力说“不”，支持特区政府和警方依法履行职责，支持特区有关机构依法追究暴力犯罪者的刑事责任，重塑法治环境，并呼吁各界理性团结，聚焦经济民生。可以看到，香港人对法治的信仰和对和平理性的执着，从来没有改变。而众志成城的强大民意，也恰是抵制暴力和维护法治的最有效利器。

香港回归祖国22年来，“一国两制”、“港人治港”、高度自治得到切实贯彻，香港法治水平跃居世界前列，香港同胞也依法享有前所未有的民主权利和自由。当前，粤港澳大湾区和“一带一路”的历史性机遇就在眼前，香港各界人士应乘势而为，切实解决长期困扰香港社会的一些深层次结构性问题，而不应错误归因，放纵暴力行为，丧失发展的大好机遇。

守护香港，守护初心。我们要守护香港的良好法治精神，守护安宁祥和的社会秩序，守护安全便利的营商环境，守护每个香港人珍视的理性与和平。从今天开始，香港的守护者们要更加团结一致，在法治基础上共同维护狮子山下这片热土的繁荣与稳定。

（新华社香港7月20日电）

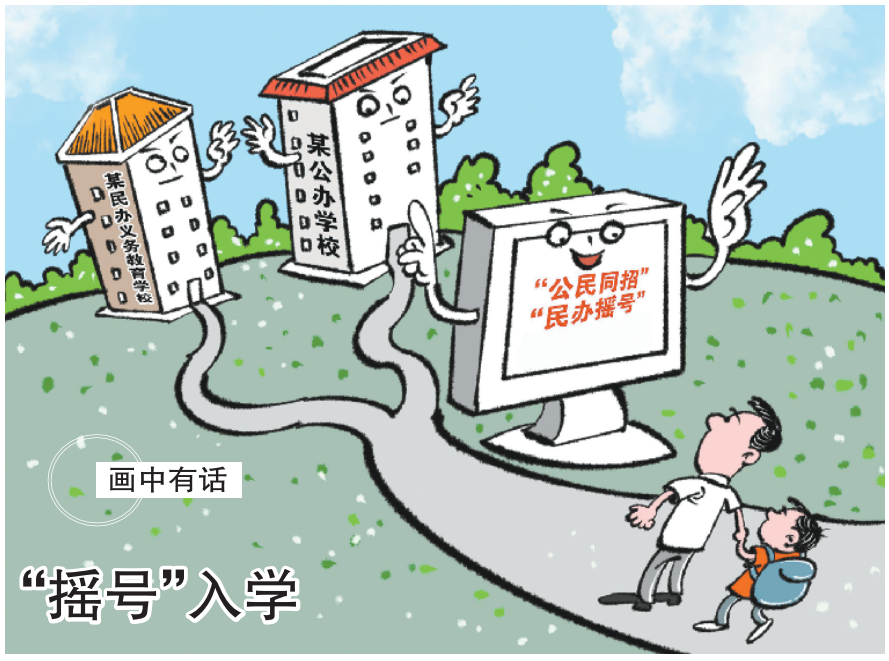

“民办义务教育学校与公办学校同步招生”“报名人数超过招生计划的，实行电脑随机录取”……近日中央出台的相关规定释放了重要信号。幼升小、小升初的培训班还要不要上？“摇号”会不会带来新的不公平？记者在上海、杭州等地进行了走访调查。

新华社发 商海春 作

关于脑机交互的遐想与迷思

■新华社记者 胡丹丹

美国硅谷企业家埃隆·马斯克日前发布脑机接口新技术，立即激起全球好奇心：电影《黑客帝国》中脑机交互的场景真要变为现实了吗？科技新突破带来兴奋与遐想之余，也引发人类关于未来的迷思。

由马斯克创建的脑机交互技术公司“神经连接”(Neuralink)公布的这项新技术，主要有两项重要创新：一是更好的传输介质，即一种比头发丝还细的柔软聚合物“线”，其上布满微小电极和传感器；二是更安全的植入技术，即一台神经外科机器人每分钟自动将6根线（含192个电极)植入大脑并避开血管等组织，减轻大脑炎症反应。

在“解码”大脑信号方面，“神经连接”公司也进行了新尝试。他们宣称已开发出一个能更好读取、清理和放大大脑信号的定制芯片。目前，该系统只能通过有线连接传输数据，但最终目标是创建一个无线系统。马斯克说，现在已经实现让猴子通过大脑来控制计算机，希望2020年底能在人类志愿者身上进行试验。

脑机交互新突破，首先可能给医疗行业带来福音。实际上，侵入式脑机交互技术早已应用在医疗领域，如用深脑刺激来缓解帕金森症状、用早期实验性芯片来恢复视觉、植入人工耳蜗恢复听力等。“神经连接”创始人之一弗利普·萨贝斯说：“对神经科学家来说，往脑内植入设备来读取和写入信息不是难以想象的事情。”

未来，脑机交互技术能使被截肢者通过使用假肢恢复活动能力，让视觉听力障碍患者恢复视力和听觉，还可用于辅助治疗渐冻症、瘫痪等肢体无法活动的患者。美国科技界多认为，对激光矫视手术、心脏起搏器和除颤仪等侵入性医疗器械和技术，起初人们都觉得非常恐惧，但几十年后已为大众接受，脑内植入设备可能会经历类似的普及过程。

显然，医疗用途并不是马斯克研发脑机接口技术的终极目标。这位“科技狂人”未来要通过高带宽数字接口将机器与人类大脑相接，以大脑思考的速度传输信息进而升级人类智能。在他看来，人工智能是“关乎人类文明存亡的最根本风险”，只有通过脑机接口技术帮助人类智力跟上人工智能的脚步，才能引导人工智能往好的方向发展。

实际上，美国加州分子制造研究所的研究人员在这方面已有所斩获。该所5月在《神经科学前沿》撰文称，他们进行的一个脑机交互研究项目除了能够帮助人们“直接、即刻获取人类积累的几乎所有方面的知识”，还有其他一些潜在应用，包括改善教育、智力、娱乐、旅行和“其他互动体验”的能力。

当然，脑机交互技术发展还面临一系列障碍，如破解复杂脑电波的障碍、多学科联动的技术障碍，以及人体试验的伦理压力等。未来，无须学习只需脑机连接就能读取大量信息和知识的科幻场景叫人遐想，但也让人陷入深深迷思：人脑是否会退化？个人数据泄露的风险有多高？“读心术”和“思想传输”能否成真？机器是否会控制人类大脑？

对于脑机交互的未来应用，有关法律、伦理和监管的讨论也在展开。清华大学医学院生物医学工程系教授高小榕等专家就认为，在对脑机交互技术的管控上，发展初期可参照国际通行做法按医疗器械方法管理，同时禁止将脑机交互数据联网传输，禁止远距离程控，最大化防止黑客入侵，预防潜在风险。总之，科技创新让人类走向未来，但科技突破都有其两面性，关键在于心存敬畏，趋利避害使其服务于人类永续发展的共同福祉。

（新华社北京7月19日电）

工行周口分行 组织开展安全生产工作

工行周口分行按照上级行夏季安全生产工作部署，结合安全生产工作实际，以重大危险源治理为重点，以“防风险、除隐患、遏事故”为主题，多措并举，对消防安全工作进行全面排查，有效防范和遏制重大事故发生。

该行组织辖属行员工学习党中央、国务院关于安全生产工作的决策部署，总行以及监管机构关于加强安全生产工作的各项工作要求，集中宣讲安全生产法律法规、政策措施和安全技能，积极推动落实安全生产主体责任，不断强化单位的安全生产“红线”意识。

为达到“预防为主，防消结合”的目的，该行开展“消防安全大检查”，对重大危险源、各部室电路、消防设施、图书室、账表室等进行拉网式排查，发现隐患立即纠正，对不能及时纠正的要明确责任人限时整改，不留隐患。特别是夏季的到来，明确责任人对支行配电盘及用电线路进行整理，确保用电高峰安全用电，避免各类事故的发生。

与此同时，全面排查本单位在安全宣传教育、安全制度落实、安防设施建设等方面存在的安全漏洞和薄弱环节，限期整改，彻底消除安全隐患，确保各项业务安全生产。 （简庐）